

Historia del Fifomi 1934 – 2019

Gustavo A. Del Ángel
CIDE

29 de agosto de 2019

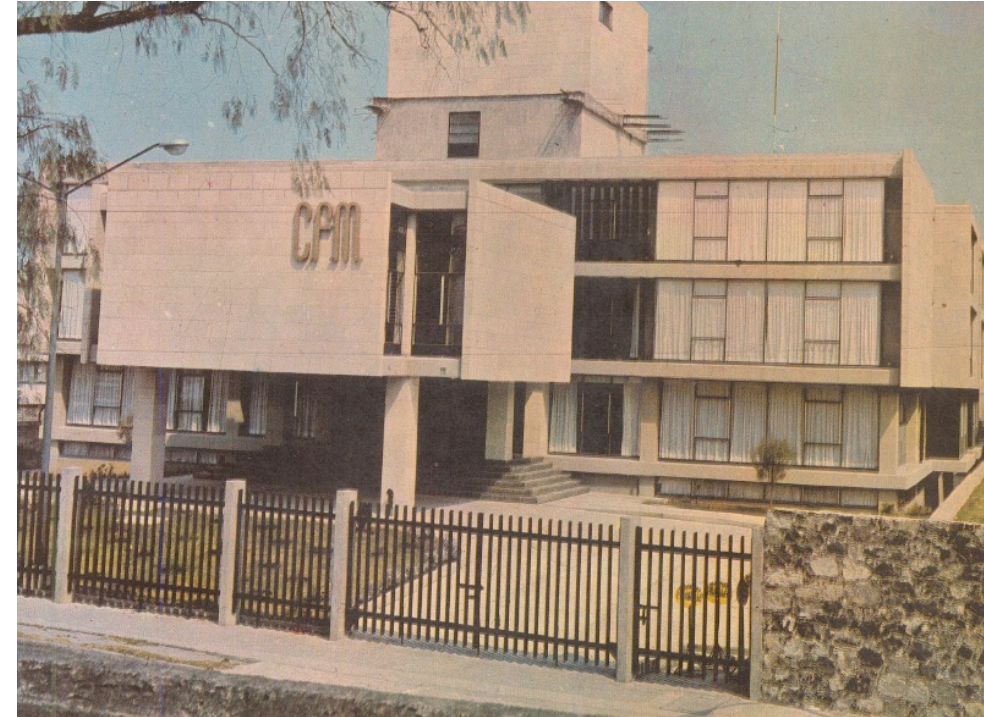

Espíritu del libro: papel del estado en la minería

**Intervenciones del estado
(financieras y no financieras)**

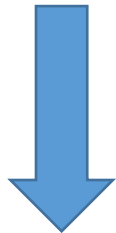

**Política desarrollista
Programa de rectoría del estado hasta los ochenta**



**Solución de “fallas de mercado” y problema de costos hundidos
Absorción de choques externos de los precios
- El funcionamiento de este mercado, para empresas pequeñas y medianas, requiere intervención estatal**

Punto de partida del libro: aracterísticas de la minería para su financiamiento

- **Intensidad de capital:**

 - altos costos hundidos,

 - “especificidad” del capital, indivisibilidades,

 - Consecuentemente economías de escala y *legados* en la inversión.

- **Largos periodos de preproducción y maduración de la inversión (obtener ganancias del mineral puede tardar mucho tiempo, entre 4-6 o 10-12 años).**

Alto nivel de riesgo (y matriz de riesgos correlacionada):

- **riesgos económicos y de mercado, principalmente la volatilidad de los precios y ciclos largos en precios internacionales de *commodities*.**
- **Riesgos de ingeniería y de geología**
- **Riegos políticos y sociales; problemas .**
- **Es una actividad basada recursos no renovables.**
- **Es una actividad de alto impacto, principalmente ecológica y socialmente intrusiva.**

Producción mexicana

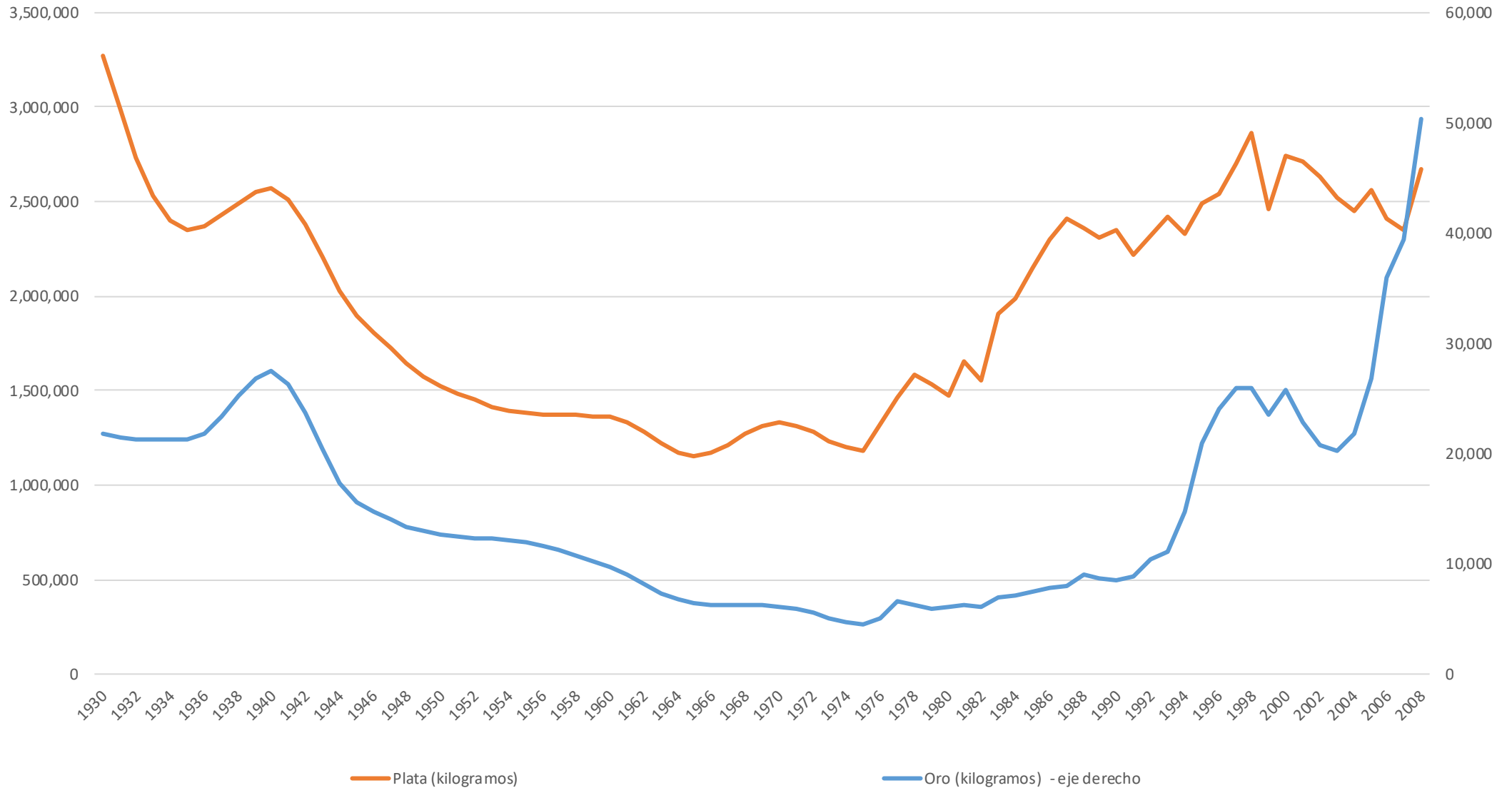

Precios internacionales

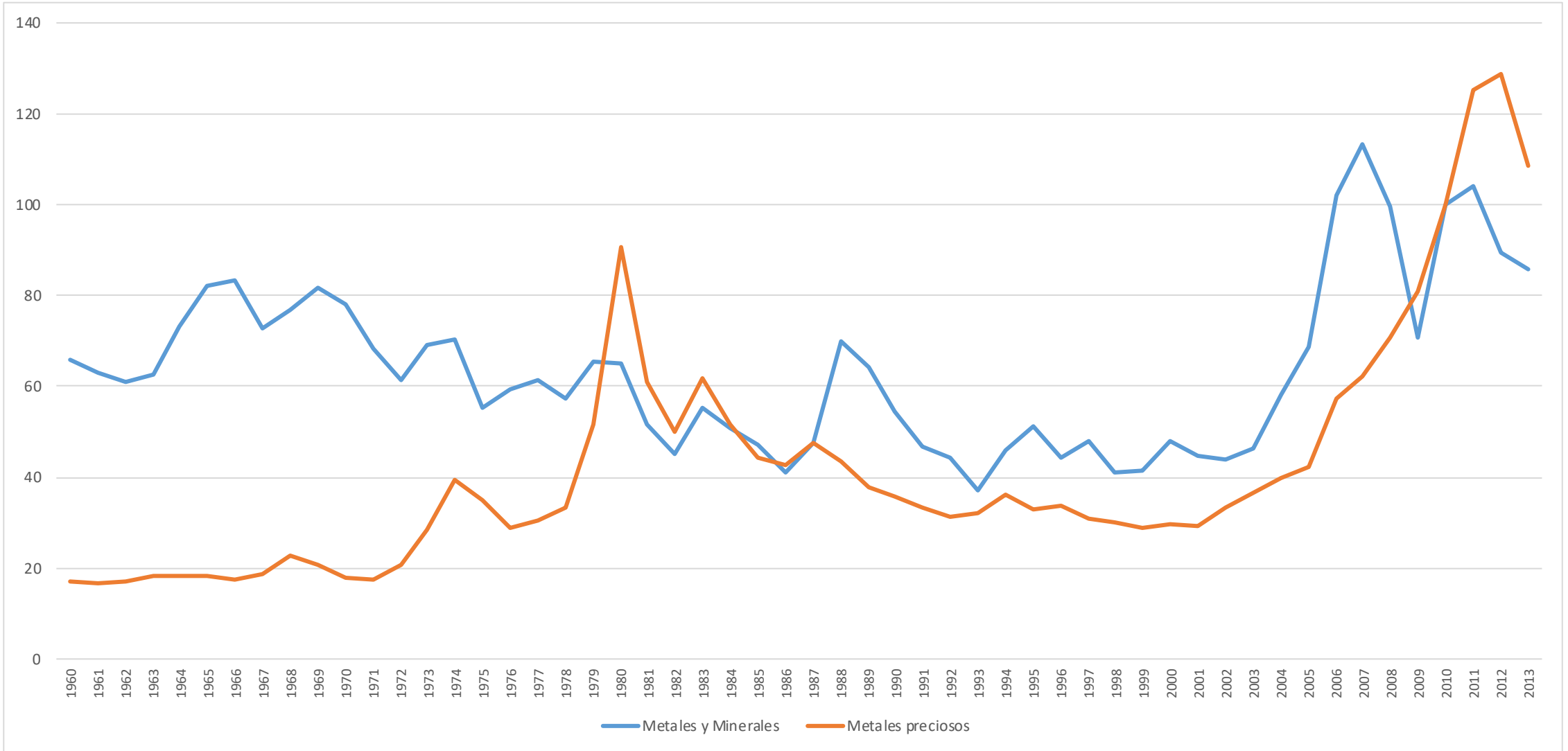

Los inicios de la Comisión de Fomento Minero

Presión para contar con un ordenamiento sectorial

Estrategia “desarrollista” en el marco de una regulación “liberal” (1940s-1950s)

Abelardo L Rodríguez promulgó, el 28 de agosto de 1934, el decreto fundacional.

El 30 de agosto de 1934 se firmó el decreto de la Ley que “Adiciona y Reforma la Ley Minera del 2 de agosto de 1930”.

La nueva Ley de 1934 creó la Comisión de Fomento Minero, establecida en su capítulo xiv.

Este nuevo organismo se constituyó como un instrumento de política para fomentar las actividades mineras a través del otorgamiento de crédito, de asistencia administrativa y técnica, e infraestructura para los pequeños y medianos mineros

Fue hasta 1939 cuando empezó a operar de manera formal.

Esto fue posible gracias a la creación de un marco legal que estableció cómo se constituiría su patrimonio y reglamentó sus funciones. La expedición de los decretos del 31 de diciembre de 1938 y del 12 de enero de 1939 (publicados en el Diario Oficial, en enero de ese año, como Ley sobre el patrimonio y Reglamento de la Comisión de Fomento Minero, respectivamente),

Por mucho tiempo, la Comisión tuvo sus oficinas en la calle de Artículo 123 número 37, en el centro de la ciudad de México. En ese inmueble, el edificio San Miguel, la Cofomi ocupaba todo el quinto piso y poco a poco fue ocupando otros, como el primero y el segundo.

En la Ley, el objetivo de la Comisión sería:

- a) Establecer rescates públicos de minerales para compra-venta de minerales, de acuerdo con las tarifas que apruebe el Ejecutivo Federal, por conducto de la Secretaría de la Economía Nacional.**
- b) Instalar plantas metalúrgicas, locales y regionales, para el tratamiento de minerales del público, o de los que adquiriera la Comisión.**
- c) Establecer almacenes de avío para los mineros.**
- d) Implantar un servicio de arrendamiento de equipos volantes de perforación, desagüe y beneficio.**
- e) La explotación de minas.**
- f) La compra-venta de toda clase de concentrados, productos metalúrgicos y metales.**
- g) La exploración y explotación de las zonas de reserva nacional que al efecto le sean destinados por el Estado.**
- h) Vigilar los trabajos mineros que realicen las empresas con quienes el Estado contrate la explotación de zonas de reserva nacional.**
- i) Auxiliar técnicamente a las sociedades cooperativas mineras y empresas de nacionales para la instalación de rescates cooperativos de minerales, plantas cooperativas para el tratamiento de minerales, plantas metalúrgicas de servicio privado o de servicio público.**
- j) Hacer préstamos refaccionarios a cooperativas mineras y empresas de nacionales para la instalación de rescates cooperativos de minerales, plantas metalúrgicas de servicio privado o de servicio público.**

La primera junta directiva estuvo formada por:

Efraín Buenrostro, Secretario de la Economía Nacional, Presidente; Ing. Manuel Santillán, Subsecretario de la Economía Nacional, Vocal; Lic. Manuel Sánchez Cuen, Oficial Mayor de la Secretaría de la Economía Nacional, Vocal; Ing. José A. García, Vocal; Ing. Enrique Ortiz Liebich, Vocal; Ing. O. Gurría Urgell, como Secretario y Vocal suplente; Sr. Mario Domínguez, banquero, invitado; Sr. Agustín Carrasco, banquero, invitado;

Ing. José Laguardia, Gerente; Ing. David Segura y Gama, Subgerente.

José Laguardia Núñez era un ingeniero civil nacido en Zamora, Michoacán en 1883. Fue Mayor del Ejército Constitucionalista. Después de una trayectoria en la enseñanza de la ingeniería y la geografía en Sinaloa, Michoacán y la ciudad de México, en 1937 ingresó como profesor al naciente Instituto Politécnico Nacional, llegando a conducir el instituto entre 1943 y 1944.

Entre sus primeras acciones de la Comisión fue el establecimiento doce agencias para la compra de mineral, en un intento por sustituir a los anteriores compradores privados que reunían la producción de pequeños y medianos mineros para vendérsela a las grandes fundiciones.

Para consolidar el sector minero, la Comisión se centró en aumentar la participación de capitales y técnicos mexicanos. Otra de sus acciones fue reactivar los distritos con serios problemas y ocupar los centros mineros abandonados por los inversionistas extranjeros, de esta forma apoyó la creación de nuevas empresas. También se encargó de asesorar a las cooperativas que solicitaron sus servicios para evitar su desaparición.

Desde un principio, los pequeños mineros contaron con el servicio de laboratorio metalúrgico.

En 1941 el Laboratorio de Tecamachalco se incorporó a la Comisión, el cual fue ampliado y modernizado, era el más completo en su tipo en América Latina e incluía plantas piloto de diversos procesos metalúrgicos. Su labor no se limitaba a dar asesoría a pequeños y medianos mineros, sino que también servía para auxiliar a empresas mayores y capacitar a los recursos humanos.

Desde su creación, la Comisión enfrentó problemas en la planeación, administración y organización que condicionaron los resultados de sus acciones y la posibilidad de emprender nuevas tareas de mayor amplitud. Las limitaciones presupuestales y financieras.

Mexicanización de la Minería y participación estatal

“Mexicanización” de la industria minera (50s-60s): estrategia nacional, declive de las trasnacionales y mayor papel del estado

Desde los años cuarenta, el Estado mexicano comenzó a participar directamente en la producción minera con la creación de empresas paraestatales.

En la siguiente década, la Cofomi amplió sus actividades al involucrarse en la administración de las primeras empresas de participación estatal.

Un antecedente de esta nueva estrategia fue el apoyo financiero que la Cofomi y el gobierno federal prestaron a las cooperativas mineras en dificultades.

El gobierno federal inició una nueva etapa en la política económica minera con la adquisición de la Compañía Real del Monte y Pachuca, esta decisión marcó una renuncia implícita a continuar apoyando el modelo cooperativista, y optar por constituir empresas paraestatales.

Este cambio se confirma con la intervención, en 1953, de la Cofomi en la conformación de la Impulsora Minera de Angangueo, S.A. y la de Compañía Minera de El Boleo, así tres años después con la creación de Zincamex (1956) fundidora de participación estatal.

El caso de la adquisición de la compañía El Boleo ella se constituyó la primera empresa filial de la Cofomi. El Boleo era una empresa originalmente de capital francés que explotaba yacimientos –principalmente de cobre y zinc– en el territorio de Baja California Sur. La empresa estaba controlada por la familia Rothschild desde 1885.

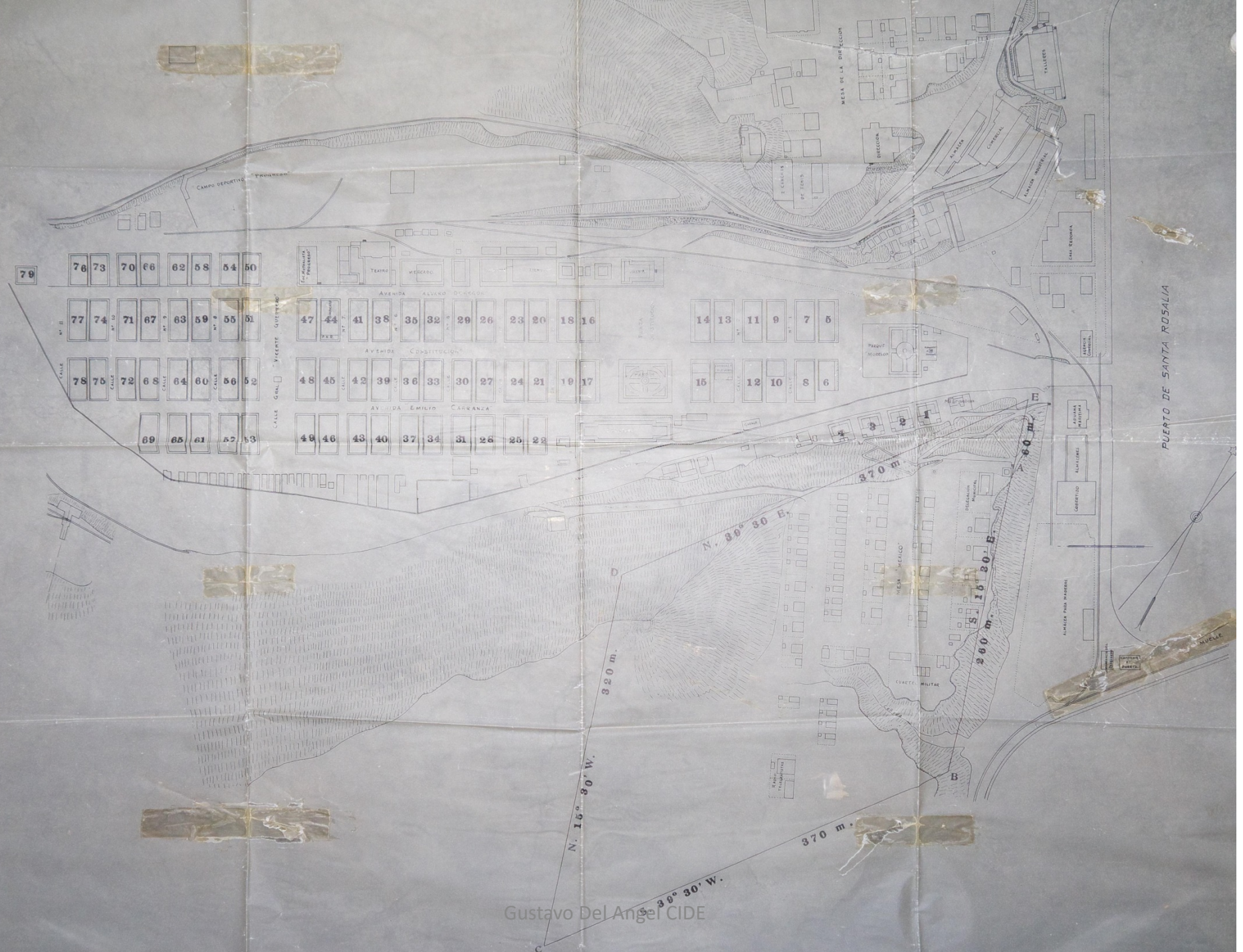

Gustavo Del Angel CIDE

Ingresos
de
El Boleo

A ruego de Abel Romero que no sabe firmar
Juan R. Romero

A ruego de José Romero que no sabe firmar
Juan R. Romero

Festigo. *Tosibio M. González* Festigo. *J. Mansilla*

Festigo. *A. Viera* Festigo. *R. Rojas*

COMPANIA DEL BOLEO
PAGO 17 MAY 1913
CAJA

B. P. S. 500.⁰⁰

Recibi de la "Compañia El Boleo" la
suma de *quinientos pesos*

Valor en cuenta ~~Cuentas o Depósitos~~
J. Abel Romero.

Crúz
Santa ~~Crúz~~, B. C., *Mayo 20* de 1913

Ignacio Romero

FORMA NUM-1-5000-1-5-1913

COMPANIA DEL BOLEO
PAGO 17 MAY 1913
CAJA

B. P. S. 873.00

Recibi de la "Compañia El Boleo" la
suma de *Ochocientos setentitres pesos*

Valor en cuenta ~~Cuentas o Depósitos~~
J. Ignacio Romero.

Crúz
Santa ~~Crúz~~, B. C., *Mayo 20* de 1913

Ignacio Romero

FORMA NUM-1-5000-1-5-1913

COMPANIA DEL BOLEO
PAGO 17 MAY 1913
CAJA

B. P. S. 500.⁰⁰

Recibi de la "Compañia El Boleo" la
suma de *quinientos pesos*

Valor en cuenta ~~Cuentas o Depósitos~~
J. Indancio Romero.

Crúz
Santa ~~Crúz~~, B. C., *Mayo 20* de 1913

Ignacio Romero

FORMA NUM-1-5000-1-5-1913

En febrero de 1961, cuando se expidió la “Ley Reglamentaria del Artículo 27 Constitucional en materia de explotación y aprovechamiento de recursos minerales”, la cual entró en vigor el 20 de abril del mismo año, se modificaron funciones y estructura de la Comisión de Fomento Minero.

En 1971 culminó el proceso de mexicanización con la adquisición de las acciones de la Compañía Minera de Cananea. 51% de ellas pasaron a manos nacionales. Entre estos inversionistas destacaron principalmente a Nacional Financiera, s.a. y la Comisión de Fomento Minero, que en representación del Gobierno Federal adquirieron 26% del capital social de la empresa

El 1º de marzo de 1970 quedó terminado el nuevo edificio de la Cofomi, domiciliado en Puente de Tecamachalco, número 26.

Además de las oficinas generales de la Comisión, se albergaron las de la fundidora Zincamex y de las compañías Mineras Santa Rosalía, Real del Monte y Pachuca.

“Su costo total fue de 6.7 millones de pesos, que consideró construcción y acabados (incluyendo amueblado de sala de juntas y auditorio, líneas y transformadores de corriente eléctrica y teléfonos).”



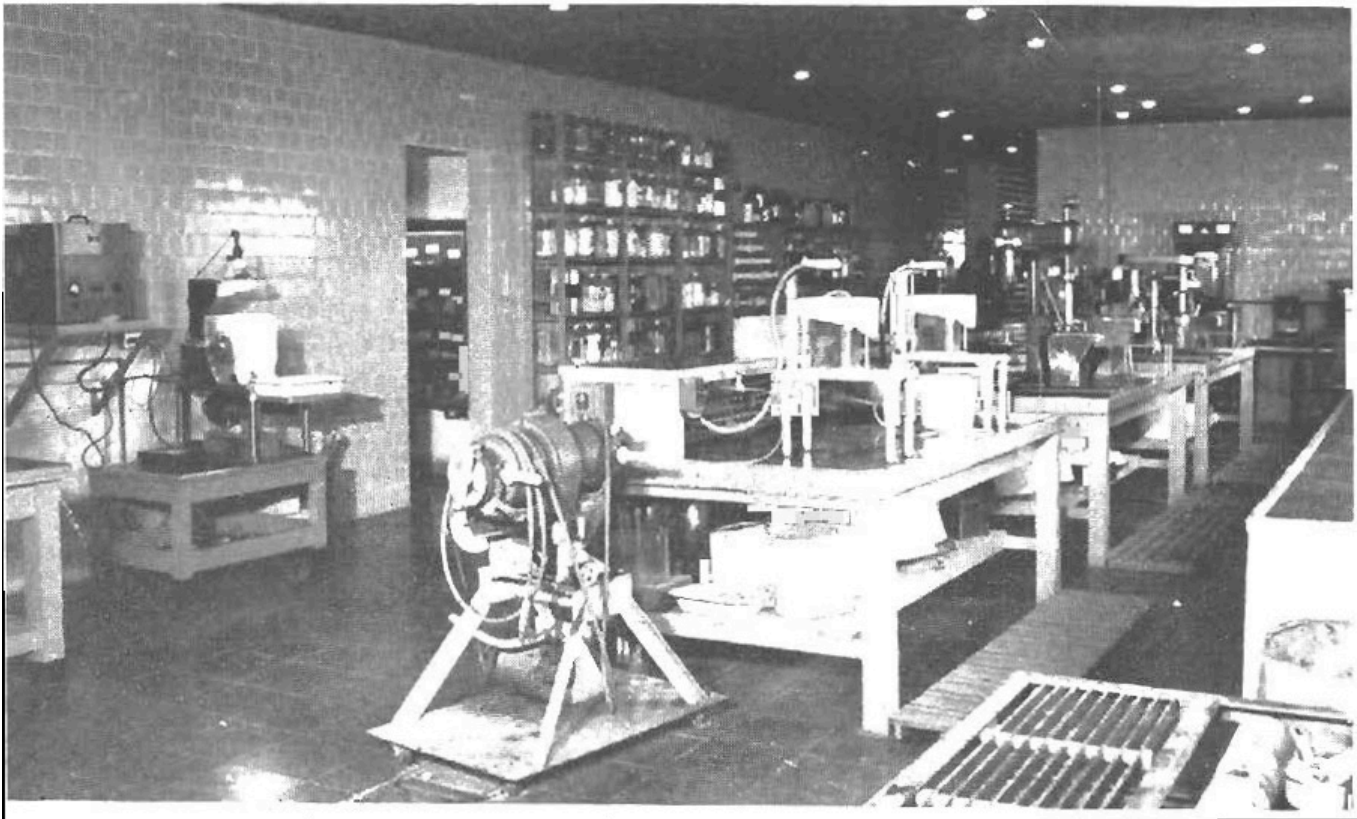

1965, Laboratorios y microscopio electrónico (tal vez Siemens, que usaba fljo de electrones)





1965, Guadalajara



Sección de espectrografía de "emisión", para análisis especiales.

1970, laboratorio de espectrografía



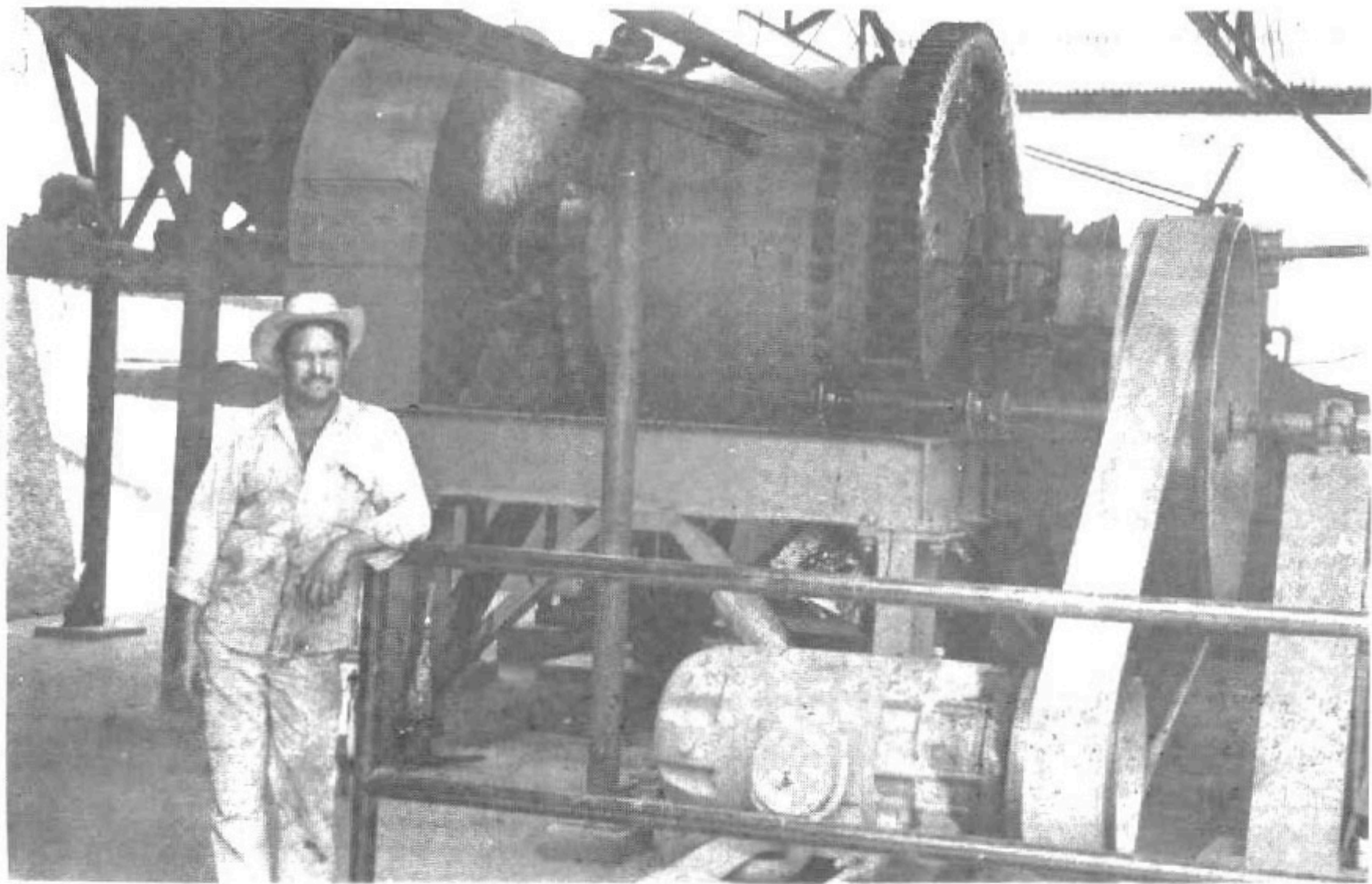

Planta del Sr. Enrique Betancourt.—Sección de Molienda.

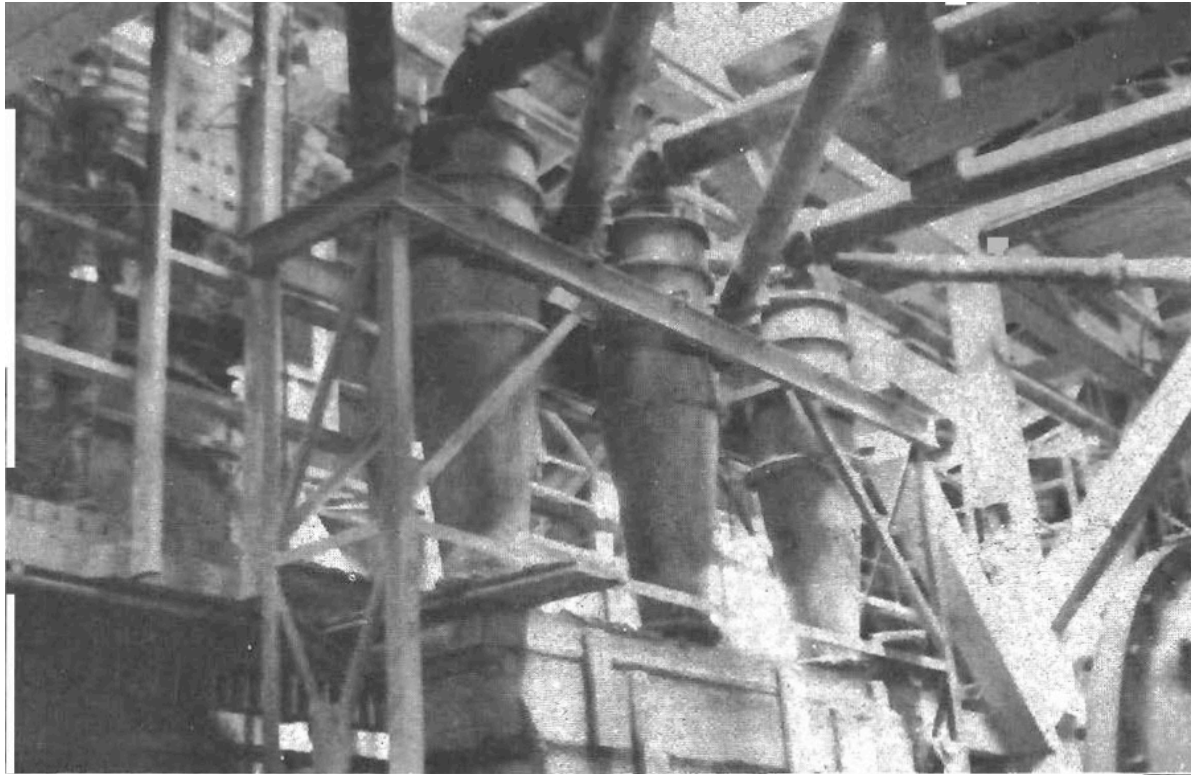

1965, Santa Julia (plata), Hidalgo, Ciclonas Krebbs

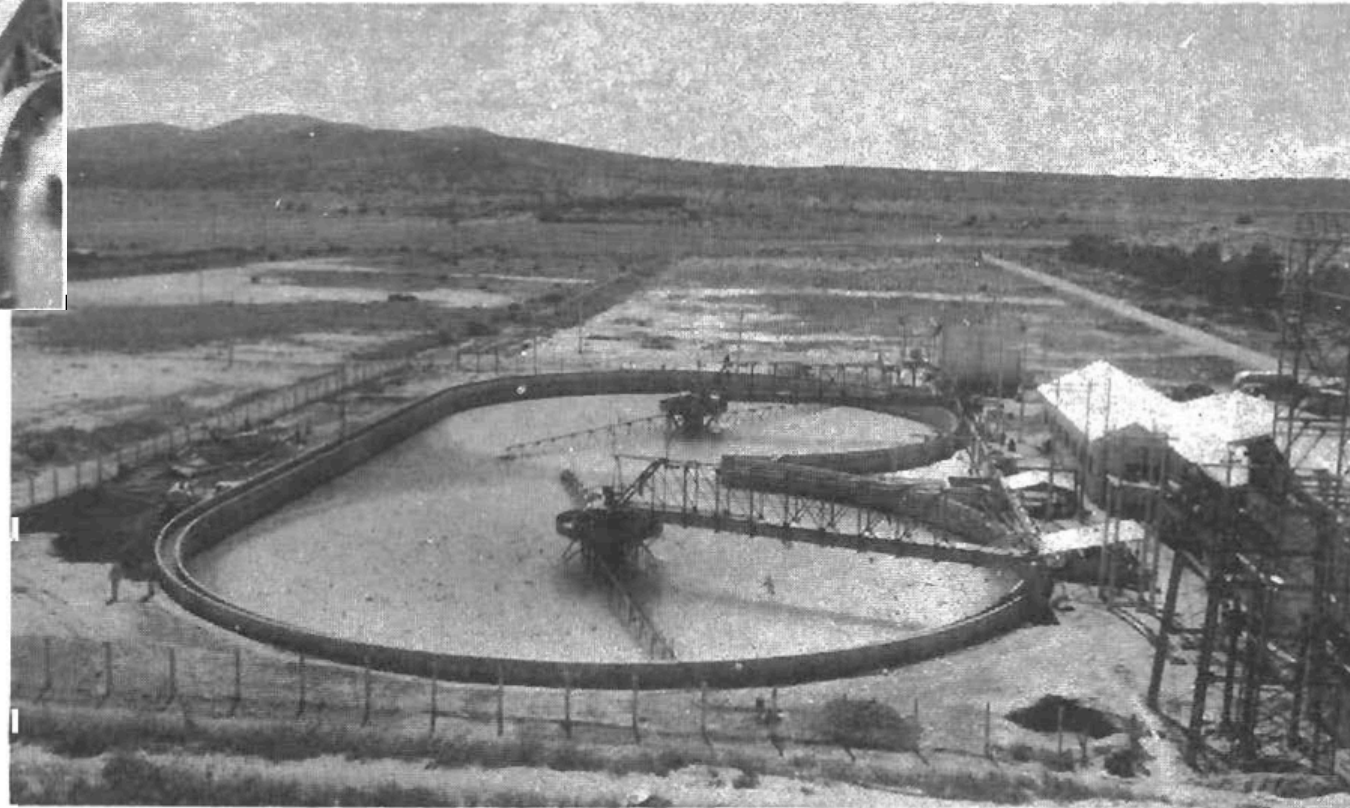



MINA "LA BOCONA".—Minerales Oxidados de Plomo

1965, Durango

Los años de la gran participación estatal

Rectoría del estado y gran proyecto paraestatal (fines 60s-ppios 80s): volatilidad en precios, estado activista en los años setenta.

Marco legislativo que asegura la rectoría del estado.

Crisis de la minería internacional en los años ochenta: permanencia del papel del estado para absorber riesgos

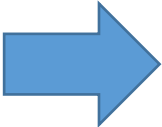
 **En 1971, Cofomi participó en 20 empresas; salvo algunas excepciones, la mayoría de ellas eran pequeñas y las contribuciones al capital eran limitadas.**

En 1981, Cofomi estaba vinculado a más de 43 empresas, muchas de ellas grandes, y tenía una participación mayoritaria en capital.

COMISION DE FOMENTO MINERO

PLANTAS DE BENEFICIO EN LA REPUBLICA MEXICANA (1968)

RAZON SOCIAL	UBICACION	CAPACIDAD	TRATAMIENTO	MINERALES	RAZON SOCIAL	UBICACION	CAPACIDAD	TRATAMIENTO	MINERALES
EDO. DE AGUASCALIENTES Real de Asientos y Anexas, S.A.	Asientos	120 T/D	Flotación	Cobre-Oro-Plata	EDO. DE CHIHUAHUA Barril de Parral	Valle de Allende	120 T/D	Concentr. mecánica	Barita
EDO. DE BAJA CALIFORNIA Sa. Min. Sta. Rosalía, S.A. (C.F.M.)	Santa Rosalía	1,000 T/D	"LPP" Lixiviación Precipitación, Flotación	Cobre	Patrón Pro-Desarrollo Minero Mexicana, S.A.	Parral	180 T/D	Cianuración	Oro-Plata
Sa. Min. Sta. Rosalía	Santa Rosalía	180 T/D	Fundición	Cobre	Asar Mexicana, S.A.	Parral - La Prieta	1,500 T/D	Flotación	Fluorita
Santa Bened. Bahía de los Angeles Sebastián Díaz	Ensenada San Antonio	50 T/D 2-3 T/D	Cianuración Concentración	Oro	Asar Mexicana, S.A.	Parral - Cerro de la Cruz	1,700 T/D	Flotación	Plomo-Zinc-Cobre
EDO. DE CHIAPAS Sa. Minera Corzo, S.A.	Sta. Fe - Mun. de Solesuchiapa	80 T/D	Flotación	Cobre-Oro	Asar Mexicana, S.A.	Sta. Bárbara - Hds. Tecolotes	2,400 T/D	Flotación	Plomo-Zinc-Cobre-Oro
EDO. DE COAHUILA Zorita de México, S.A. Minera Metalúrgica Mexicana, S.A. Espolito Dávila	Múzquiz Múzquiz Múzquiz	600 T/D 160 T/D 20 T/D	Flotación Fundición Lavado y Concent.	Fluorita Plomo Fluorita	Asar Mexicana, S.A.	San Fco. del Oro	2,400 T/D	Flotación Selectiva	Fluorita
Sa. La Dominica, S.A. de C.V. Sa. Carbonifera La Encarnada, S.A. Sa. Minera de Guadalupe, S.A. Sa. Minera de Guadalupe, S.A. Irbón y Cok, S.A. Irbón y Cok, S.A. Sa. Mex. de Coque y Derivados, S.A. Hornos de México, S.A. Sarco Mexicana, S.A. Sarco Mexicana, S.A. Sarco Mexicana, S.A.	Palas Barroterán Barroterán Cioete Cioete Monclova Monclova Nueva Rosita Nueva Rosita Aguililla	280 T/D 280 T/D 50 T/D 40 T/D 200 T/D 1,800 T/D 4,800 T/D 2,700 T/D 380 T/D 120 T/D	Flotación Fundición Lavadora Lavadora Copuladora Medio Pesado Copuladora Fundición Copuladora Fundición	Fluorita Plomo Fluorita Carbón Carbón Carbón Carbón Carbón Carbón Carbón	Benito y Min. de Nvo. San Antonio Julia Aguilar y Raúl Sáenz Asar Mexicana, S.A. La Florida, Minas de Pterro Sa. de Guazapares, S.A. Mangaso, S.A.	Batopilas Casa de Janos, Janos Santa Eulalia - Avilas Camargo Guazapares San Buenaventura, Sierra Mojina	30 T/D 80 T/D 670 T/D 2,900 T/D 60 T/D 300 T/D	Flotación Concentr. Mecánica Flotación Medio Pesado Flotación Medio Pesado	Plata Manganeso Plomo-Zinc-Plata-Oro Fierro Oro-Plata Manganeso Oro-Plata
Sa. Bullera Mexicana, S.A. Sa. Maccozac, S.A. Sa. Minera Los Angeles, S. de R.L. Sa. María-Neó de la Grana y Socios Sa. Ma. Garza Castro Ing. Min. Eulalio Gutiérrez Socamex, S.A. Metalúrgica Mexicana Peñoles, S.A.	Las Esperanzas Mineral El Hondo Ocampo Cuatrociénegas Estación Hermanas Saltillo Saltillo Torreón	60 T/D 20 T/D 100 T/D 100 T/D 75 T/D 50 T/D 430 T/D	Copuladora Copuladora Fundición Fundición Molienda y Calcinado Concentr. Gravimétr. Fundición	Carbón Carbón Carbón Plomo Plomo-Plata Yeso Barita Zinc-Cadmio Plomo	EDO. DE DURANGO Cía. In. Santo Niño, S.A. Ing. Francisco Silveira I. Minerías y Productos Metalúrgicos, S.A. Patroño Pro-Desarrollo Mro. de Dgo. Minerías y Productos Metalúrgicos, S.A. Cía. Sa. La Valenciana, S.A. Minas de San Luis, S.A. Cía. N. V. Jarvis Mina de Villarrreal Minerías Mexicanas, S.A.	Tamazula Indá Mpio. de Sta. María del Oro Santa Ma. del Oro Santa Ma. del Oro Bermujillo Tayoltita Mala Noche, San Dimas Sta. Cruz, Mpio. de Otaes Baela, Otaes San Miguel del Cantil, Mpio. Santiago Papasequero San Miguel del Cantil, Mpio. Santiago Papasequero	75-100 T/D 50 T/D 50 T/D 300 T/D 60 T/D 15 T/D 300 T/D 100 T/D 30 T/D 10 T/D 10-15 T/D 50 T/D	Flotación Flotación Concentr. Mecánica Flotación-Cianurac. Concentr. Mecánica Flotación-Cianurac. Flotación Cianuración	Oro-Plata-Plomo-Zinc Plata-Plomo-Zinc Fluorita Oro-Cobre Fluorita Fluorita Oro-Plata Oro-Plata Plata Oro-Plata Oro-Plata Oro-Plata Oro-Plata
EDO. DE CHIHUAHUA Ferro Elaborado, S.A. Ferro y Acero Industrializado del Norte, S.A. Sarco Mexicana, S.A. Sólinos de Viento, S.A.	Chihuahua Chihuahua Chihuahua Chihuahua	300 T/D 1,400 T/D 399 T/D	Fundición Fundición Fundición-Recocido	Hierro Plomo Fierro-Aluminio-Bronce-Cobre-Acero	Edwin V. Jarvis Robert Boita Estalita Mexicana, S.A.	Durango Durango San José de Avino, Pánuco de Coronado San José de Avino, Pánuco de Coronado	25 T/D 1 T/D 30-35 T/D	Conc. Electrónica Fundición	Antimonio Estado
Sa. Min. La Campaña, S.A. Unidad Reforma r. Salvador Ortiz Chavarría Álix Gómez Invervals Naturales, S.A. Invervals Nacionales de Méx., S.A. Sarco Mexicana, S.A. Belardo Pérez Campos Asual Orozco Ansel Rodríguez Sa. Minera La Caridad, S.A. Rosaico Aguirre Sa. Minera San Joaquín, S.A. Alfán Aguilar	La Reforma - Mun. Urique Guagayvo (Urique) Guagayvo (Urique) Julimes San Guillermo, Aq. Serdan Unidad Plomosas, Mun. Aldama Madroño, Pinos Altos Madroño, Pinos Altos Madroño, Pinos Altos Candameta, Pinos Altos Meoqui San Joaquín, Nvo. Casas Grandes San Pedro Corralitos Nuevo Casas Grandes San Pedro Corralitos Nuevo Casas Grandes	10,000 T/M 15 T/D 15 T/D 50 T/D 1,000 T/D 500 T/D 20 T/D 20 T/D 20 T/D 20 T/D 20 T/D 20 T/D 100 T/D 50 T/D 80 T/D	Flotación Selectiva Flotación Flotación Concentr. Mecánica Flotación Flotación Selectiva Amalgamac. -Clas. Oro-Plata Amalgamac. -Clas. Oro-Plata Flotación Oro-Plata Concentr. Mecánica Flotación Flotación	Plomo-Zinc-Plata Plomo-Zinc-Oro-Plata Plomo-Zinc-Oro-Plata Barita Plomo-Zinc-Oro-Plata Plomo-Zinc Oro-Plata Oro-Plata Oro-Plata Oro-Plata Barita Plomo-Zinc-Cobre-Oro-Plata Plomo-Zinc-Cobre-Oro-Plata	Cía. Min. San José de Avino, S.A. Cía. Min. San José de Avino, S.A. Miguel Casale Domínguez Enrique Belancourt Palacios Salvador Belancourt Salvador Mastro Cía. Minera El Trébol, S.A. Comisión de Fomento Minero Arcilio Industriales de Dgo. Ferroindustriales de México, S.A.	San José de Avino, Pánuco de Coronado San José de Avino, Pánuco de Coronado Velardeña, Cuencamé Velardeña, Cuencamé Velardeña, Cuencamé Velardeña, Cuencamé Guanoceví	40 T/D 25 T/D 30 T/D 15 T/D 15 T/D 20 T/D	Flotación Concentr. Mecánica Flotación Concentr. Mecánica Concentr. Mecánica Flotación	Oro-Plata-Cobre Plata-Plomo-Zinc Plata-Plomo-Zinc Plata-Plomo Oro-Plata-Plomo-Zinc-Cobre
Artín Armagnac Pérez Sa. Minera María Sa. Minera Molimex Francisco Hernández Soto Lomán Dozal Saldaña José Ma. Rascoñ Nacio Aguayo Milio Becosmo Arselio Pinoscoy Belardo Pérez Campos Jul Williams Sa. Minera La Perla, S.A. G. Horacio Fernández Belardo Pérez Campos	San Pedro Corralitos Nuevo Casas Grandes Ocampo Ocampo Ocampo - Conchoño Ocampo Ocampo Ocampo Beborigama, al S. de Guerrero Cushuirachi Magpurichi Los Llanitos, Teroris Morelos Suecillo Asociación	80 T/D 100 T/D 10 T/D 30 T/D 25 T/D 20 T/D 20 T/D 5 T/D 50 T/D 60 T/D 25 T/D 30 T/D 25 T/D 20 T/D	Medio Pesado Flotación Flotación Flotación Flotación Flotación Flotación Flotación Flotación Flotación Flotación Flotación Flotación Concentr. Mecánica Amalgamac. -Clas.	Plomo-Zinc-Cobre-Oro-Plata Plomo-Zinc-Cobre-Oro-Plata Oro-Plata Oro-Plata Oro-Plata Oro-Plata Oro-Plata Oro-Plata Oro-Plata Oro-Plata Oro-Plata Oro-Plata Oro-Plata Cobre-Plata-Tungsteno Barita Oro-Plata	EDO. DE GUANAJUATO Cía. Minera La Cebada, S.A. Soc. Cop. Min. Met. Sta. Fe de Guanjuato Cía. Min. El Cubo, S.A. de C.V. Soc. Cop. Min. de San Nicolás Lic. Ricardo Ramírez Centeno Historia y Primitas Monterrey Hda. Beneficio de Pozos	San Pedro Gilmoneno Cata Tajo de Dolores Monte de San Nicolás Sirena San José de Burbide San Luis de la Paz	100 T/D 450 T/D 150 T/D 160 T/D 20 T/D 10,000 T/M 250 T/D	Cianuración Flotación Cianuración Flotación Flotación Flotación y sep. magn. Cianuración	Oro-Plata Oro-Plata Oro-Plata Oro-Plata-semidestruída Oro-Plata-no opera Arena 80% Fe-FeS Oro-Plata-no trabaja
					EDO. DE GUERRERO Asar Mexicana, S.A. Minera Guadalupe Espolito, El Carmen y Anexas de Mercurio, S.A.	Taxco Petatlán Mexcala Hualahuila	1,000 T/D 1,500 T/M 50 T/D 100 T/D	Flotación Flotación Cianuración Hornos	Plomo-Zinc Plata-Plomo-Cobre-Oro Oro-Plata Mercurio



1970, Santa Rosalia, Territorio de Baja California, planta de ácido sulfúrico, cap. 70 tons diarias



1970, Zincomex

Zincomex. S. A.

La liberalización y creación de Fifomi

Proceso de desincorporación con la reforma del estado: marco legal ultra-liberal, liquidación de la Cofomi (junio de 1992 –al 6 de abril de 1994) y creación del Fifomi (1990)

La constitución del Fideicomiso de Fomento Minero, el 2 de febrero de 1990, se realizó en el marco de la reforma del estado llevada a cabo durante la presidencia de Carlos Salinas.

El proceso de cambio institucional se llevó a cabo en una época en la que los precios internacionales de los minerales llevaban varios años con una tendencia a la baja.

En 1992 se expidió la nueva Ley Minera, la cual permitiría la participación mayoritaria del capital extranjero en casi todos los minerales, previamente limitada por la política de mexicanización y participación estatal.

Al mismo tiempo se aceleró la desincorporación, de reservas mineras.

A su vez, el Tratado de Libre Comercio de América del Norte otorgaría trato de nacional al capital extranjero, eliminaba requisitos de desempeño, como exportar un porcentaje de la producción o que la producción alcance cierto grado de contenido nacional, y eliminaba los aranceles para el comercio exterior del sector y la importación de maquinaria y equipo.

Con la enmienda a la Ley de Inversión extranjera en 1996 y el Reglamento a la Ley minera de 1999 se consolidaría la apertura del sector.

El Fifomi surgió originalmente por el acuerdo presidencial publicado el 2 de febrero de 1990, en el cual se modificó la denominación del Fideicomiso Minerales No Metálicos Mexicanos, por la de Fideicomiso de Fomento Minero, y se ampliaron sus funciones para atender todo tipo de minerales, con excepción del petróleo y de los carburos de hidrógeno sólidos, líquidos o gaseosos, o de minerales radioactivos.

El organismo fue sectorizado en ese entonces a la Secretaría de Energía, Minas e Industria Paraestatal, posteriormente a la SECOFI.

A partir de 1993, el Fideicomiso de Fomento Minero asumió la responsabilidad de operar con su propia estructura, definir sus nuevos objetivos y funciones, así como atender el proceso de liquidación y toda la problemática derivada del cierre de la Comisión de Fomento Minero.



Gracias



Carretera México - Toluca 3655, Col. Lomas de Santa Fe, C.P. 01210,
Ciudad de México. | Tel. 5727-9800 | 01 800 021-2433
www.cide.edu